新申報

本報定價

建業公司專製　各種新穎招牌　電話七〇三二八

招牌陳列處　四川路三四六號　同文大樓進門處　電話通知派員送上樓子

日空軍揚威印緬邊境
炸毀敵機四十餘架
並掃射敵陣地使陷於大混亂

△同盟社十一日緬甸××基地電　在緬甸××基地待機出動之日陸軍航空部隊，突於九日開始出發，作航空殲滅戰，即日戰鬥機轟炸機聯合大編隊，於九日由基地踴躍出發，奇襲敵英空軍游擊戰中心根據地之伊姆法爾飛機場，將停在該機場之哈利鏗型戰鬪機二十餘架及彈藥庫、燃料庫、飛機庫、完全加以炸毀。又另一日機大編隊、亦襲擊巴勒爾飛機場、向停在地上之二十餘架哈利鏗型戰鬪機、及飛機場軍事設備、投下巨彈、徹底加以粉碎、日機全部飛返。　又另一日機編隊，則攻擊「福特．霍瓦特．提狄摩」（在英巴爾南方一百八十公里）附近之敵第一線後方陣地，向敵軍陣地低飛以槍砲加以猛烈之掃射，使陷於大混亂，日機全部飛返云。

△同盟社十一日緬甸××基地電　日陸軍航空部隊於九日大舉飛往襲擊之伊姆法爾，係印緬戰線中央地區之敵軍事據點，英印軍以該地為中心，在附近一帶，散設飛機場多處，停有哈利鏗型等飛機，為航空游擊戰之基地，同時更為最近號稱緬甸反攻以來格爾曼軍司令部與敵陸上部隊之第一線補給基地。此次遭日機之猛炸，敵軍航空游擊戰及陸上作戰之據點，均被炸毀，其狼狽可想而知云。

扼守新幾內亞馬他日軍
擊落敵機六十八架
（自十月十六日至本月十日止）

△同盟社十二日南太平洋××基地電　最近新幾內亞方面，亦時遭敵機之侵擾，與所羅門方面之激烈航空戰同時進行，日當地部隊，不分晝夜，加以截擊奮戰中。其中僅馬他地區，自十月十六日以來，迄至本月十日為止擊落敵機共計六十八架，尤其如本月九日，將來襲之敵機七十六架中擊落四十架，足與敵軍以相當之打擊，即馬他地區，上月十六日擊落敵機四架，二十四日擊落四架，廿八日擊落一架，迄至本月份，三日侵晨，敵戰鬥機及B二五型之戰鬥機轟炸機連合四十四架來襲，其中B二五型敵機七架，被日軍陸上砲火擊落，又九日敵機分二次來襲，第一次在上午五時三十分頃，馬欵B二六型，里巴布利克P四三型，及寇蒂斯P四〇型，計三十六架，第二次在八時三十分頃，敵機P三八型，B二五型計五十架來襲，日軍加以邀擊，空戰中擊落敵機二十六架，以陸上火器擊落十四架，共計擊落四十架，又十日上午八時三十分頃，敵機B二五型，P四三型計二十九架來襲，日軍以陸上火器，擊落敵機B二五型十二架云。

日德兩國戰力龐大
美議員烏特蘭在衆院發表

△中央社十二日阿根廷京城電　據華盛頓電，美衆院議員烏特蘭，於十一日在衆院發表，國民對戰局前途抱樂觀，實屬錯誤，並指出日德兩國戰力之強大，其大意謂：根據美陸軍報道部史特倫少將所言，德軍之現有戰力，顯較一九三九年增加三倍，空軍實力，亦告增大，另一方日軍之戰力，亦日趨強大云，又該氏前曾在衆院秘密會議，公布其所製之關於敵軍戰力推測表，近已准許向外界發表其要點如次：（一）德軍雖因反軸心軍而有所損失，但現在仍擁有多數精銳師團，及前所未有之強大空軍，蓋今年德國已新編或改編數十個師團，此等師團，均擁有機關槍及其他重火器裝備，其兵力是可代替史丹林格勒喪失之兵力。（二）日本仍有大批在鄉軍人，及未受徵兵檢查之十七歲至二十歲男子，尚未招集，又日本空軍資最均予強化空軍人員之訓練計劃與增強生產之速度。

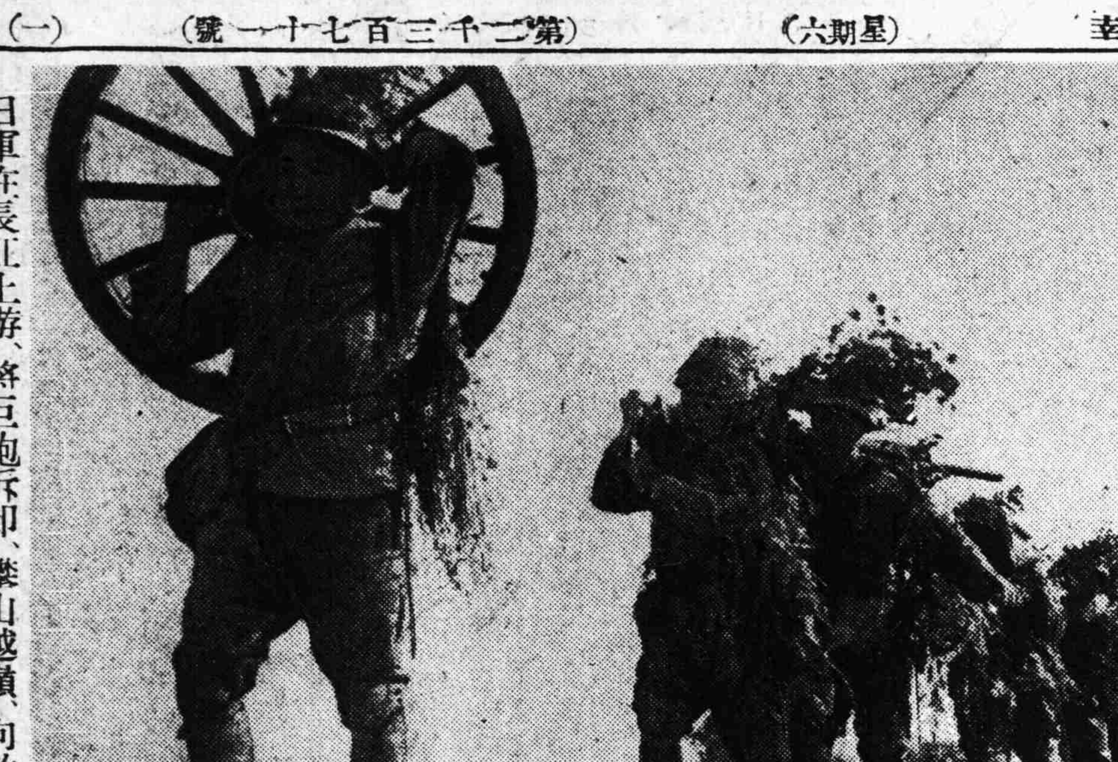

日軍在長江上游、將巨砲拆卸、攀山越嶺、向敵軍進擊。

雷擊機發揮威力
造成布島赫赫戰果

△中央社十二日東京電　日軍航空部隊，在第一次及第二次布徑界爾島海面空戰中，所獲偉大戰果之原因，當局雖未作公式之發表，而無從判明，但一般人士，均將認此為雷擊機及水雷戰隊之威力及魚雷之優秀性能所致，飛機所用魚雷與一般魚雷之不同點，在其重量容積較小，為使此種較小之魚雷與普通魚雷，發揮同樣威力，則非裝填與普通魚雷同等之炸藥不可，飛機所用魚雷，須從若干高度發射，故其外殼須極其堅固，且在落下時，必須保持規定之方向，為使其進行方向準確，須裝置與普通魚雷同樣之轉輪機，在一定之水深，向所定之方向作直線進行，又雷擊機在原則上，每一機僅能攜帶魚雷一個，故發射時，須急降作水平飛行，及迫近目標物後，乃以一發必中之決心，從事故技術員須有決死之心志為使技術員有此種決心，則必須於平時有積之訓練，徵諸此次戰果所感遺憾者，即為日方雷機數量較少，倘日方具有多量之雷擊機，相信敵艦隊或將全部被殲矣。

黃陂新四軍
遭日軍擊潰

△中央社十二日漢口電　黃陂方面新四軍約一千人，當此次日軍進行洞庭湖進擊作戰之際，乘隙開始蠢動，於二日曾向姚家集方面夜襲，但事為日軍所察悉，遭日軍精銳部隊猛攻，當即不支，向西方潰退，遺棄屍體及兵器彈藥甚多。

中立國人士
多信任日本報道
認美軍現難恢復作戰能力

△中央社十二日蘇黎世電　國際通訊社華盛頓電，於六日以撲朔迷離之詞句，報告拉爾伏布徑界爾方面戰況，由此而觀，日美兩國在拉伏爾附近海上，似正進行相當大規模海空戰，但在戰鬥中，並未聞有若何詳盡之消息，惟最近由日大本營發表日軍擊沉美航空母艦二艘，驅逐艦四艘，及日軍迭次所獲之偉大戰果，均使瑞士人民，為之驚異，西南太平洋協約軍司令部，為掩飾此次敗戰，曾發表毫無根據之戰果，但因美方之發表含糊，故中立國人，對日本之絕對勝利，多為相信，由此可見兩方之發表，所予中立國人之印象，又九日之東京電亦會發表日軍在布徑卑爾島之大戰果，中立國方面之關係人士，均極注視日海軍所獲之偉大戰果，關心歐洲問題之中立國人士，已轉而重視太平洋水域之情態，據英美最近宣傳謂，協約方面之第一任務，首在着力於歐洲，至於太平洋方面不過進行消耗戰，極力消耗日軍戰力，以備將來與之作最後決戰，據彼等所稱，去年來所羅門方面之海戰，乃為按照消耗戰目的而進行者，觀英美此項宣傳，似已收獲某種効果，中立國方面人士，會相信協約軍過去「一把握制空權」之說，無形消滅，如麥克沃塞所誇稱：協約軍已從日軍方面攫得南太平洋方面之制空權，果屬事實，則日軍斷不能獲得此次諸大之戰果，此為中立國間任何人所懷之最大疑問，此次布徑界爾島南方海面空戰，協約軍蒙受殲滅打擊，麥克沃塞對拉伏爾方面之野心，放棄與否，雖難預測，但衆認協約軍經此次慘敗，欲恢復作戰能力，必須經相當時間，而麥克沃塞，實應再度認識日軍之實力也。

社評
華北政委會之革新

自上月三十日成立中日同盟條約之後，民國二十九年十一月三十日所簽訂之中日基本條約連同其一切附屬文書即一併失效。這樣所發展出的中日新關係，乃日見其步上兩國本然的階段，所謂依於事變存續而產生之種々特殊事態，已可從此一掃而空。在一方面看，這固然是我國達成主權完整具體化的新機運；同時在另一方面看，這也是強化國府總力參戰新施策踏出的第一步驟。為適應此項態勢起見，國府乃於十一日舉行第一二九次中政會議時，毅然決定調整華北政務委員會的組織機構並飭新人事。我國能藉此時機迅速推進決戰諸施策，實堪為朝野所同慶。

按照新的華北政委會組織條例來說，其最顯著之點，厥為行政權力之集中與強化。因此以總務，內務及財務三廳直屬政委會，而將原有之政務與秘書二廳裁撤，我們深信在華北進行第二期新建設運動中，將獲取強力政治之實效。尤其值得我們注意者，即總務廳長係由華北政務委員會委員兼任，一然將成為其委員長唯一的強力輔弼機關。此後，華北在王委員長指導之下，以上述三廳之輔弼，事實上即將成為華北決戰諸施策的指導中心。而過去之所有各總署，今亦縮減為治安，經濟，農務，教育及工務五總署。這樣的機構調整，乃完全成為國民政府治下地方行政之一，雖然該委員會得以在河北，山東，山西三省及北京，天津，青島三市內，處理防共，治安，經濟及其它國府所委任之各項政務，並監督所屬各省市政府。

再以人事之飭新來說，王委員長雖會有辭去常務委員之議，但終被連任。此時新任各常務委員暨各總署督辦亦大部為過去之舊任，所變更者僅治安總署督辦改任杜錫鈞，教育總署督辦改任王謨；而新設之農務與工務總署督辦，則一以總務廳長兼任，一以舊任教育總署督辦蘇體仁調充。至於新任總務廳長，即屬諸過去之實業總署督辦王蔭泰氏，故由其兼任農務督辦自最相宜。此外如經濟總署督辦，即為昔日財務總署督辦汪時璟，財務廳長亦為昔日華北政委會政務廳長張仲直氏所轉任，而內務廳長則暫由總務廳長兼理，由是而觀，新進人物，僅為治安督辦杜錫鈞與教育督辦王謨二人，但杜氏前曾任治安總署署長及河北省長，王氏亦為華北教育界知名之士（國立北京師範大學院々長）何故當局慎重於人才之幹選已不問可知。何況，新任各常務委員莫不曾於其青年時代留學日本，則於今後與盟邦協力之關係上，必更有重大的影響。

最後，我們決不能有所疏忽，即曾任國府外交部長與駐日大使之徐良氏，此次出任華北政務委員會之委員是。徐氏之能加入華北政委會，實為華北與國府關係緊密化之發軔。甚此，華北與中央的政治情感，當可凝合為一。過去所謂種種特殊狀態既以中日盟約之簽訂而捐除，則此後的華北，在中央法統之下，早成為大東亞決戰後方堡壘之一，他們只有互相團結，才能實現我國政治權力之強化。尤其依據修正華北政委會組織條例第十條說，該會關於防共及治安事項之處理，得在中央法令規定範圍內為便宜之處理。是則新的華北其所負之使命猶將日感重大。我們希望循此機構與人事之革新，能使華北各省之陣容益趨堅定，而對防共及治安，更應有集中權力的推進，庶毋負於盟邦之囑望也。

中國已獲自由平等
足以告慰　國父在天之靈
昨主席親往陵寢舉行祭告大典

△中央社十二日南京電　今晨十時在　國父陵寢，舉行祭告儀式，以慰　國父在天之靈，由汪主席親臨主持，到有中樞各院部會專官溫宗堯，褚民誼，梅思平，江亢虎，溥侗，鮑文越，徐蘇中，葉蓬，陳君慧，陳春圃，李聖五，羅君強，周隆庠，蕭叔宣，周學昌，陳昌祖，陳之碩，王家駿，郭秀峯，袁愈佺，薛逢元，寺岡海軍顧問等，及外賓日大使谷正之及其隨員，滿大使呂榮寰及隨員，德大使章爾曼及隨員等數十人，暨軍警學生各民衆團體，不下四千餘人，參加祭典之文官悉着國民禮服，或藍袍黑褂，佩勳章，武官着軍常服，掛帶佩勳章，儀式開始：（一）奏樂（二）全體肅立（三）主席就位（四）唱國歌（五）主席領導全體向　國父遺像行最敬禮三鞠躬，（六）主席恭讀　國父遺囑（七）主席呈獻花圈（八）主席恭讀祭告文，全體備極嚴肅，衆對　國父生前致力革命之豐功偉績，與締造民國之精神，倍覺崇敬，讀畢由主席領導全體往陵寢瞻仰遺容，以示敬意，時已十時許，此隆重之祭告式，遂於雄壯樂聲中宣告禮成，十一時復在無樑殿正氣堂舉行致祭國民革命烈士儀式，以紀念諸先烈之殉國精神，由汪主席蒞臨主祭，中樞各部院會長官亦全體出席參加，儀式開始：（一）奏樂，（二）全體肅立，（三）主席就位（四）唱國歌（五）主席恭讀　國父遺囑（六）向國民革命烈士靈位行禮一鞠躬，（七）奏樂，主席獻花圈，儀式至此完畢，於上午十一時半，復由汪主席主持，在靈谷寺光明殿致祭援助中國革命之日本同志，行禮如儀，致獻花圈，儀式隆重，充分表現中日兩國之生死相共與互愛敦睦之精神，至十二時許，始宣告禮成，是日本京市民，為對　國父表示崇敬之至意，前往　國父陵墓與中日革命烈士祠瞻拜者，絡繹不絕，盛況空前。

首都各界七十萬民衆
隆重舉行祭告儀式

△中央社十二日南京電　十二日為　國父誕辰紀念日，際此中日同盟條約簽訂，大東亞宣言發表之後，國父四十年來未竟之遺志，廢除不平等條約，求中國之自由平等，於此均告實現之際，又值國父誕辰紀念日，其意義實為重大，因是中樞為慰告　國父在天之靈，特於十二日晨十時在國父陵寢前，隆重舉行實現國父遺志祭告大典，首都各界七十萬民衆，亦於京市新運分會主持下，於十二日上午十時，在國民大會堂舉行首都各界實現國父遺志祭告式，情況極為熱烈，茲誌各情如下：

會場情形　會場國旗交叉，鮮艷奪目，迎風飄揚，至為壯觀，充分象徵中華民國前途有無限之光明，會場內主席台上，花圈羅列，交叉中日大型國旗，國父遺像如生，令人肅然崇敬，會場上首有首都各界實現國父遺志祭告式橫額，四週懸有盾形旗牌及各種標語口號，並懸有確保我國獨立自主聯合友邦共同奮鬥等長聯，氣象萬千，莊嚴偉大。

參加單位　參加單位計有中央警官學校，中國青少年團各校團部，首都義勇警察首都商民勞動服務團，各區黨部，東亞聯盟京分會，安青協會，婦女協會，市府各機關新聞記者公會，各業公會，各區民衆代表等五十餘人，主席團代表為胡志寧（南京特別市黨部），楊正宇（中國青少年團南京特別市團部），康雨亭（東聯京分會）關竹郵（新聞記者公會），楊九鳴（保甲委員會），陳端志（市教育會），葛亮疇（市商會），羅鳳翔（婦女協會），（安青協會）主席團主席周兼主任委員學昌（善熾代）暨首都各機關長官張今吾，任光海等二十餘人。

祭告儀式　十時正，祭告大典儀式，於軍樂鏗鏘聲中，隆重舉行，全體肅立，主祭就位後，齊唱國歌，並向國旗暨國父遺像行最敬禮三鞠躬，嗣即恭讀國父遺囑，讀畢獻花（由主席團主席代表周學昌獻奉，陸善熾代），最後全體肅立於電波聲中，恭聆祭告式暨　主席在　國父陵寢前，宣讀之祭告文，全場肅然，極為感奮，於恭聆祭告文後，即由葛亮疇領導高呼口號（一）實現國父遺志（二）確保中國獨立自主，（三）完成大亞洲主義，（四）促進統一，（五）總力決戰，（六）完成大東亞戰爭，（七）國父精神不死，（八）東亞解放萬歲（九）中華民國萬歲萬萬歲，聲震屋宇，情緒熱烈，精神嚴肅，前所未有，至十時半始告完畢。

參拜銅像　△中央社十二日南京電　十一月十二日為國父誕辰紀念日，京市各界，特於是日上午十時，於國民大會堂舉行實現　國父遺志祭告式祭告式完畢後，復整隊赴新街口，由市府樂隊前導，各單位依次前進，抵達新街口路心公園，復全體旋環立於國父銅像前，由主席向國父銅像恭獻花圈，並行禮致敬，繼由中央警校青少年團，首都義勇警察商民勞動服務團各區黨部，市府公務員，會員，婦女協會會員，安青協會會員，新聞記者公會會員，各業常務理事，區民衆代表，依次向國父銅像舉行參拜式（一）全體並高呼國父遺志，（二）國父精神不死，（三）中華民國萬歲萬歲萬歲等口號，情況極為熱烈。

互相親愛互相勉勵
汪主席在中日學生聯運會訓話

△中央社十二日南京電　主席於十二日在中日學生聯合運動大會中，會對中日學生訓話，茲恭錄訓話原文如次：

今日得參觀南京市中日中小學聯合運動大會，實在十分欣奮。

中日本是兄弟之邦，自從大東亞戰爭以來，兩國更站在同安危共存亡的一條戰線上，兩國軍國民也更站在同甘苦共死生的一條戰線上，因此兩國國民更加有團結的必要，所謂團結，要互相親愛，要互相勉勵，以求進步，運動大會便是互相親愛及互相勉勵以求進步的練成場所，所謂練成，不僅在體力技能方面，尤其在道德人格方面，要格外注意。

日本是先進國，不但體育先進，其他各樣莫不先進，中國努力趕上，纔能與日本站在同一條戰線上。

本月七日我在東京參觀明治神宮前的國民練成大會，有三種特點，使我十分感動，第一，注重團體訓練，不只斤斤於個人競技，第二，有戰鬪精神，這是大東亞戰爭期間一般國民應有的精神，第三，在運動中一聞國民操的口號，不但運動員，連在場的觀衆十幾萬人，無論男女老幼，一齊運動，這種普及精神，實在令人敬服。

我想凡運動大會都以此為法，尤其中國更應該熱烈的模倣。

今日是中華民國々父孫先生的誕辰，運動大會於今日舉行，特別使我感激，由於大亞洲主義的開始實行，我謹向大會提出東亞兄弟的口號，就在場各兄弟各姊妹各小兄弟各小姊妹的健康並進步。（附帶）主席對于日本男女學生在運動時一律赤足，深為嘆美，謂此非平日訓練有素不明，中國男女學生應以此為法，又中國男學生有一人運動甚好，主席甚為嘆賞，惟見其頭上之髮不剪，俯仰而起倒，其笑曰何不剪短，省却麻煩，日本男學生，無一人不剪短頭髮也。

長陽、磨市、老河口
遭日空軍猛烈轟炸
各地軍事設備付諸一炬

△××基地本報特派員電　日陸軍航空部隊於十日上午十一時，以戰鬥轟炸機聯合大編隊，襲擊長陽附近，在長陽磨市間發現渝軍約一千人，向南進行中，當以機關槍掃射。同日下午二時，又以戰鬥機轟炸機聯合大編隊襲擊長陽磨市，炸毀市內之軍事設備，長陽軍事設備四處起火，又另一隊日機，以〇〇架大編隊，轟炸渝軍第五戰區司令部所在地之老河口，向正在增強中之渝軍飛機場滑走路投彈轟炸，加以澈底之炸毀，更炸毀市內各軍事設備，日機全部飛返。繼於下午五時三十分，另一日機編隊，在巴山々系之子良坪，及漁洋關附近，發見正在集合中之渝軍大部隊，當即低空以機槍掃射，加以猛炸，予以重創，渝軍遭日機之襲擊，現正在四散潰逃云。

△中央社十二日東京電　據華中某基地電，日軍機隊於十一日再度轟炸巴西山脈，並猛炸通入赤溪河（馬蹄溪西北廿公里）山中之渝第七十九軍暫編第六師，約一千人，又另一機隊，曾發見渝軍第百八十五師約五百人，由宜都里公路潰走，即將其猛炸，又掃射拔江西方千公里山中蠢動之渝江防軍第八十六軍第十三師約一千人，然後飛返根據地。

在華日軍週間戰況
洞庭湖西方作戰
到處擊潰頑抗渝軍

△中央社十二日南京電　日駐華派遣軍，於十一月十二日發表一週間戰況稱，日華中派遣軍，自本月二日以來，即在洞庭湖西方一帶，展開進攻作戰，到處擊潰渝軍，刻正在擴大戰果中，日軍地上部隊，於二日在日機緊密協力之下，開始行動，擊潰憑據堅陣企圖反攻之渝軍，暫編第一百九十四，第六，第一百五十，第一百六十一，第一百六十二等各師，並急追敗走之敵，至七日遂佔領渝軍重要據點桑溪寺柳林寺，南縣，安鄉，老河口，大堰壋，茶元寺，西齋，燬水街，扁小河，閘口，梅溪寺等地，刻正追擊敗退之渝軍，並已迫近渝軍最大據點津市澧縣河口新安等地，此次作戰開始以來，渝軍因估計日軍兵力過少，故遭受重創，渝軍現正極力從事防禦。

大東亞青少年指導會
昨在東京隆重舉行

△中央社十二日東京電　大東亞青少年指導者會議，十二日九時，假此間日本青年會揭幕開會，如儀首由草野指導會議總務部長致開會辭，繼由議長日本青少年團團長鈴木貫太郎大將及各代表，分別致辭，及來賓致祝詞，至十一時開會典禮告成，一行當即赴宮城遙拜，並參拜明治神宮靖國神社，同時於神前宣誓（一）擊滅亞洲之仇敵英美，（二）立於決戰與增強戰力之第一線，（三）大東亞青年團結，會議第一日，遂告竣事。

巴山日軍
急追渝軍殘部

△中央社十二日華中某地前線電　連日前線大雨沛降，日軍仍繼續向前挺進，急追敗走渝軍，某日在馬蹄溪西南方約三十公里山中圍攻渝第七十七軍殘部五百人，澈底潰滅之。

其情形極為狼狽，同時日陸軍機隊，會在地上部隊下，於十日的戰鬥轟炸機聯合大編隊，奇襲渝軍前線空軍基地老河口長陽炸毀其滑走路油倉庫，置其軍事設施，收獲莫大戰果，於此渝軍蠢動之企圖，已告粉碎。

爪加爾達建設
決以日為借鏡

△中央社十二日爪加爾達電　爪加爾達新任州長斯塔爾鳩之任命典禮，已於十一日十一時在此間州政府舉行，到日軍政監及州內各縣部長等，儀式極為隆重，情況亦極熱烈，斯氏事後，談其就職抱負謂：余就職以後，所欲舉辦之事，堆如山積，余願將此前率領訪日考察團考察所得，盡量反映於本州政治上，至當地民衆精神教育，自將以日本精神為榜樣，而努力實行。

王委員長赴日訪問
懇談今後協力方策

△同盟社十二日東京電　華北政務委員會委員長王克敏氏，此次為作就任後之訪問並對於日本之支援表示謝意起見，特於十二日偕同邵東湖參議等隨員，由北京啓程，於當日下午三時三十七分抵達羽田，日青木大東亞相及其他官民均往迎迓，即入東京，宿於中國大使館。王院長此次來日，當訪問東條首相，青木大東亞相暨重光外相等日政府各當道，對於日本政府之支援表示謝忱，並就此次華北政務委員會機構之改革及今後之提攜協力方策，作種々懇談云。

強力　男性「賀爾蒙」綜合劑　鹽野牌　賀爾統片
先天不足　未老先衰　疲勞倦怠
後天失調　精力缺乏　視力減退
鹽野義製藥株式會社　上海出張所　西華德路七〇號

全國首創鋼筆專家
上海鋼筆公司
定價最標準・服務最忠實
河南路一五二號電話一六〇九六

梅龍鎮酒家
川菜　揚點
靜安寺路戈登路對面
電話　三五三五三

新開店　大賤賣
購西裝一套　贈送中央儲蓄會福利獎券全張
有一百萬元之希望
本號代售大量國戶上等全毛呢絨嗶嘰仕女衣料足頭套頭花式繁多脫貨售現價格公道歡迎參觀請駕臨
阿克秋林洋服店
乍浦路一百十一號　電話四六〇六三

秋冬唯一服裝
中北騎行衫
實惠　耐穿　禦寒　美觀
中光內衣製造廠出品

買印度香可得壹百萬元
大吉祥香號
招請本外埠特約經銷處　章程函索即寄

衛生署化驗
胃痛奇方
八草膏
服時見效不奇　奇在永不復發　破天荒未見之奇方
無論何種心肝胃氣痛年久老病及新起者吐酸水食入即嘔十年廿年痛根鏟除
仁仁藥社

世界馳名廿年
肺活
普通　双料　兩種製品
清肺化痰　殺菌止咳　治療防療　補虛完美　功效或宜
美林登西藥行　電話34524

日本輿論集錦

大東亞新聞大會之祈望

△朝日新聞 大東亞新聞大會，自本月十七日起，亘四天在東京開會，最者在大東亞會議中，業經抉擇劃時期之大東亞共同宣言，茲此新聞大會復將踵召開，殊爲符合時宜。大東亞共同宣言所昭示之五大原則，係亞洲高揭解放自身之理想，俾歷多年來備受英美壓迫暴政所凌虐，而在其榨取之下，呻吟迄今之亞洲，掀起光芒萬丈之共同衛護運動，而此理想必須滲透於大東亞全域，俾亞洲諸民族與民衆全體，自行發奮蹶起，同時促進團結一致。惟此舉尚有俟於今後展開强有力之運動，此係所寄於言論，通訊，報道機關的重大任務之一。此次召集大東亞各國諸地域之有力新聞社代表，蓋亦不外爲此而已。至於會議中之議題，當然係集中於「對於完成大東亞戰爭，暨大東亞建設有所貢獻之方策」之一點，然於此最當注意者，係不問任何種類之會議，其效果之大半，係由於該會議之運營如何而定。即徵諸向例，有因開會程序之方法拙劣，而致揣摩臆擾，間有不少竟以難辯大會告終者，希望本大會毋蹈此種覆轍，對於會議之程序，務策以萬全之準備，因鑑於其所負使命之重大，故不揮煩言特提出此一要求。在本大會中，必然收穫强有力之決議案及宣言，爲我人所深信不疑者，然不論決議或宣言，會議中之提議，宜真親睦和衷共濟，始能成爲發於貫串精神者，我人希望與會諸君謹記此點，現在英美之謀略往形活躍，不但在歐洲，即在大東亞亦頑强地伸展其魔手，即爲粉碎此項企圖，亦有賴於大東亞各國之言論報道機關，及參與斯舉之人們，佈成强力之共同戰線，發揮綜合的力量，而以此爲戰勝之一捷徑。我人祈望由於本大會而溝通相互間之意志，與增進人情之敦睦，而並由於運營得宜，而收穫充分之效果。

美國最大飛機廠全體實行罷工

礦工要求津貼未遂

△中央社十二日阿根廷京城電 據底特律來電，美國最大飛機工廠之一之福特公司威洛朗工廠職工一千二百名，突于十一日開始罷工，致該工廠，不得不縮短工作云

△中央社十二日阿根廷京城電 在歐戰和平紀念日，貝特斯堡煤礦工人一萬名，因政府不發給假日津貼而實行停工，以資抗議，燃料管理官易克斯予復工之工人，以假日之津貼金，在本年內六個假日，亦有特別津貼，但和平紀念日不包括在內云。

△十二日瑞典京城電 據海通社訊，英國「一馬隊」一雜誌稱史太林對第二戰線失望之餘，已將其最後一批之後備軍開往東線，如此蘇軍消耗之餘，蘇聯將無力量參加戰後之世界改造，英美對於戰後初無一定之計劃可供敵與淪陷國家及與協約國作戰之國家，大西洋憲章及四種自由僅爲空談，其計劃僅如義國南部之軍政府耳，此種軍政府爲銀行家之兒子，蘇聯及各小國均反對之英美之勝利，僅爲某種階級之勝利耳。

義境英美軍無進展 跳蛙戰略被擊敗

△中央社十二日柏林電 德國新聞社地中海區特派員柏勒納稱，英美軍於星期三日繼續向維那佛羅亞卡西里那與維那佛羅間山地戰線之德軍高頭陣地猛襲，但未能獲得任何勝利，克拉克將軍之猛攻，或能擊破德軍之抵抗，此種戰術無論如何，爲德軍之防禦戰術所抵消，敵之局勢毫無把握，其最佳之證明爲敵所自稱之所謂「跳蛙戰略」，但此種戰略，對付德軍之蝟形陣地，已告失敗，星期三日，當美軍在米格那諾與維那佛羅東區間之一切攻勢被擊退時，即證明爲敵此種作戰方法之價值令人懷疑，德擲彈兵與砲兵獲得戰鬥轟炸機與主力機有效之掩護，同時轟炸坦克軍之集機，突擊敵坦克軍五輛，炸毀其中三輛，而擴創其餘二輛，德軍向羅隆杜山美軍所發動之反攻，證明德防軍之實力並未被擊破，德軍不顧敵之重砲火與美軍增援部隊於夜間，在肉搏戰中肅清全部山脈之敵軍，黎明時該山脈區即落入德軍手中，敵軍在戰場上遺屍不下二百七十具，被俘者數集團，在亞平寗山中英軍向德軍前哨探察，在阿特利亞的海沿海一帶，蒙哥茂萊將軍之部隊僅作偵察性質之小規模攻勢，但爲德軍先鋒隊所擊退。

美第五軍傷亡達八千餘名

△中央社十二日阿根廷京城電 據華盛頓來電，美陸長史汀生曾於十一日會見記者團發表如次，美第五軍自於薩勒諾登陸迄今，在義國戰線陣亡一二九五名，負傷四七六名，行蹤不明二四九七名，計共損害八五五六名。而英軍之損害較美軍尤多，惟正確數目不詳云。

吉勞被放逐以後 特戈爾大權獨攬

北非將被出賣與共黨

△十二日維希電 據海通社訊，此間官方宣稱，吉勞被放逐之後，特戈爾已大權獨攬，可將北非出賣與共產黨矣，特戈爾無異北非之克倫斯基，共產黨現已操緊其咽喉，在特戈爾主席及波哥羅洛夫與馬蒂領導之下，現已進行組織北非人民陣線矣，一九三六年法國所有之弱點及錯誤將融爲一爐云。

義內閣將召集第三次閣議

△中央社十二日米蘭電 義大利法西斯共和國內閣將於十一月廿七日在墨索里尼之總部舉行第三次閣議，星期四墨氏曾接見司法部長畢生蒂，聽其報告籌備組織特別法庭，以審理七月廿五日參加法西斯大會之各份子，據信特別法庭將首先審訊前外長齊亞諾伯爵，至開庭之日期及地點現尚未定。

英美行軍遲緩 引起朝野極大不安

△十二日瑞典京城電 據海通社訊，英共黨每日工人報指摘第二戰線迄今未闢，爲英美之拖延狂稱，此僅予德國以鞏固陣地及發明新武器之機會，該報又稱，英美軍在義國進行堪與蝸牛媲美，但已引起朝野之極大不安云。

英海軍部正式宣佈 驅逐艦日蝕號沉失

△十二日衛京電 據海通社訊，倫敦息，英國海軍部昨晚正式宣布英驅逐艦「日蝕」號之沉失，該艦建造於一九三四年，具有排水量一，三七五噸，其速率爲三五，五海里，該艦之司令亦在脫險者之列。

美停止以汽油供英 殆已引起兩國重大爭執

△十二日柏林電 據海通社外交訪員費照稱，余自可靠方面探悉，美國已停止以汽油供應英國之地中海艦隊，此舉殆已引起英美二國向作戰努力之重大爭執，據悉，美之停止供應汽油，乃由美參員五人環遊世界後回國，揭發英國專用美國所供應之汽油，而留存本國所產之汽油一事所造成，不久之前，美方並譴責英國以根據租借協定所得之美國物資，重新輸往南美各港，美方更指責英方故意延遲發展亞細亞之油藏，爲其將來之油類後備力，謀保障，目前則欲枯竭美國之油田，此中爭執情形，西方國家現皆秘不使之公開，但美國政治家近曾謂美國所藏之油現僅足十二年之用云。

美參議院外交委會主席發表廣播

△十二日衛京電 據海通社訊，華盛頓息，美國參議院外交委員會主席及康乃來決議案之作者康乃來，昨發表廣播，否認反對派所稱渠之決議案缺乏力量，康乃來稱，在莫斯科決議之前，渠之議案實具有「利齒」，若以外交之途徑不能達到預期之結果時，則協約國惟有以武力出之。

英煤礦罷工

△中央社十二日里斯本電 據曼徹斯特消息稱，加斯德煤礦之礦工約五千名，因要求增加工資被拒，於星期四實行罷工。

赫爾暫作綠衣人

△中央社十二日衛京電 據華盛頓方面宣稱：美國務卿赫爾返抵華盛頓後，曾以史太林之私人函件，遞交羅斯福總統，赫爾謂該函之內容如何，將不告知報界云。

美空軍員缺乏之訓練

出發轟炸時未帶投彈瞄準器

△十二日柏林電 據海通社空軍訪員齊伯林稱，自美國空軍抵達歐洲戰場以來，德國空軍在其經驗中最驚異之發現，即美國大多數之轟炸機上不裝投彈瞄準器，小如「强盜」式之轟炸機多無此項設備，美國以擁有世界最優之投彈瞄準器著名，但檢查被擊落美機之投彈瞄準器，證明美製之瞄準器雖好，然仍不及德國之出品，其他之發現中包括美國飛行堡壘所載之炸彈，重量不大，因其三分之一之載重力係用之於裝甲，然最驚人之發現莫如美機出發轟炸時，未帶投彈瞄準器，美國轟炸機隊作戰時，僅知實施密集之進攻，各機之活動以領隊機之馬首是瞻，各機投擲炸彈亦以領隊機之信號而定目標，故不必自設投彈瞄準器也，美機採用此項戰術殆爲空軍人員訓練不足之結果，致難於對各機機員個別發施號令云。

德智交換僑民

△十二日阿根廷京城電 據海通社訊，智利京城消息，德僑三十五人已於昨日離開智利京城，前來阿根廷京城，準備回國，聞彼等將與留在德國之智利僑民（人數相同）交換云。

索許蘇軍進攻慘敗 飛機被毀五十三架

△中央社十二日柏林電 德國新聞社東線軍事訪員哈瑪上校稱，星期三日，蘇軍在索許交叉處發動預料中之大規模攻勢，過去數日間，敵曾在該地區集中步兵十二師團，强大之騎兵分隊與坦克軍二全隊，蘇軍之無追砲火，徒然無效，蓋因德軍早已在蘇軍未覺察之時撤退其陣線，但當蘇軍實行進攻時，遭遇德軍後防隊破壞强大之防禦砲火，蘇軍雖調用大批坦克軍，但不論在何處，均未能抵達德軍之主要戰線，不到一小時之後，德軍陣地前，但見焚毀與不能行動之蘇坦克軍，滿地皆是，敵繼續以坦克軍一隊復一隊，加入作戰，但終未能獲得綠毫之勝利，入晚，蘇坦克軍三百十七輛在此比較狹隘之區，或被毀或不能行動，蘇騎兵隊企圖竄入德軍陣線時，遭受更惡劣之敗績，大半爲德砲火所擊斃，德軍在尼維爾河套之南側面發動順利之進攻，當時德軍不顧敵之頑抗，向高地敵處襲擊，東線北部德軍奪得重要之湖濱陣地一處，然後加以堅守，抵禦蘇軍之一切攻勢，德軍在北側面亦奪得已改變爲衛城之重要地區一處，敵企圖摧毀突破區之障礙陣線，終歸無效，德戰鬥機擊落蘇機三十二架，德空軍健將諾伏特尼大佐，完成其第二百五十四次之空中勝利，德高射砲隊在該地區擊落蘇機二十一架，星期三日敵共計損失五十三架。

△十二日柏林電 據海通社訊，德國軍界人士估計在契尼科夫西北索許河下游大舉進攻之蘇軍，至少有坦克軍兩大隊，步兵十三師，騎兵兩大隊之衆，現共坦克軍兩大隊，步兵十三師及騎兵兩大隊，實際上已被殲滅，步兵十三師及騎兵兩大隊，分批進犯，德方損折慘重，戰局仍與德方有利，現東線全線，除索許河之下游及基輔四週有激戰外，其餘均尙沉寂，諒蘇大部份後備軍，已調集前二處突擊，基輔區之劇戰，現當受道路艱難，天氣惡劣之影響云。

經濟漫筆

整飭煤球統制機構

雨山

煤球之恐慌情形、時至今日、大有愈趨嚴重之勢、豈但黑市罷販而已、抑且多數住戶、雖以高價出以求、竟不可得、豈全市之煤球存量已竭、原料完全斷絕耶、事實昭示我人者、原料之供應迄未間斷、而各煤球廠之存量、雖較前減少、然亦仍有相當之數量也、是則恐慌之何所由來哉、一言蔽之、無非市儈之囤積居奇、壟斷把持所致耳。

夫煤球之有嚴密之統制機構組織、俾得之配給事宜、由大中華煤號負責、依次而由煤號業公會分別將原料配給於各煤球廠、自建立此種機構、開始施行以來、所得成績、極爲美滿、但日久弊病叢生、不免爲少數市儈舞弊、將配得之煤屑、轉售於黑市中、企圖厚利、而對出品減少、即廠商配給不敷、此種風氣、漸而擴大、卒致釀成目前所有之情形。

故爲肅清此煤球恐慌起見、應由先整飭其統制機構、負實辦事務員、均爲該業領袖、稍明能幹、對於不法商人之舞動、自能設法裁制之、如能增加一個嚴厲之統制機構、從事調查各煤球廠之生產情形、及存貨狀況、即市儈將無法作弊、煤球恐慌根本消除、其加惠於市民者、誠非淺鮮也。

改組英內閣名單

△中央社十二日阿姆斯特丹電 德國新聞社訊 倫敦消息，英官方於星期四晚宣佈改組英政府之名單如下：伍爾頓勳爵被任爲建設大臣兼戰時內閣閣員，渠將於戰後，負責建設英帝國，韋林克被任爲衛生大臣，李蔚林上校爲糧食大臣，鮑朗爲蘭克斯特郡大臣，史密斯爲駐華盛頓供應大臣，波德上尉爲飛機生產部之議會秘書，不管部大臣喬韋特爲伍爾頓勳爵之幫辦兼建設部駐下院之發言人，英皇已准古柏氏辭去蘭克斯特郡大臣之職。

菲棉花收成豐富 較去年增加三倍

△中央社十二日馬尼剌電 菲律賓之棉花之培植工作進展極爲順利，已種植者已達預定面積之九成，現呂宋島方面，已可預料之谷那島等處，預定亦可，內革羅島，班乃島民種植五千公頃，故預料本年度棉花種植面積可達二萬五千公頃，此較去年之九千公頃，約增二倍，且現已種植者，已約當總面積之八成，雨季迄本月，即可終了，棉秧既入乾燥期，亦可順調滋長，因缺乏輕氣及害虫爲害，故本年度棉花收穫量，確可達去年之三倍云。

國際簡訊

敵機炸德西境

△十二日柏林電 據海通社訊，敵機昨日下午曾利用濃霧侵入德國西境，在多處地方濫投炸彈，德軍防空隊予以創傷，但擊落敵機若干，尙待續探云。

△十二日衛京電 據海通社訊，倫敦官方昨晚宣稱，英國糧食大臣胡

△中央社十二日米蘭電 德國新聞社訊，在密比那地方法西斯地方黨務行政官五名，被共黨所殺，該共黨黨員係穿法西斯制服，冒充法西斯黨員，潛入該被害者當時所在之房屋內，遂即開槍殺人，在奧蘇拉之黑衫黨，亦被游擊隊所擊，在那伐拉地方，當警察實施夜間搜查時，游擊隊以其自動武器射殺法西斯人員四名。

△十二日衛京電 據海通社訊，紐約郵報載美國消息稱，英美軍隊出現之處，莫不遭義人之頑强反對，對於協約國所宣傳之理想及幸福之將來均不信任，該報指摘協約軍當局眼光之短淺，對於毫無所知之政治問題竟交軍事當局決定，該報稱此乃吾人一誤再誤之結果云。

黎巴嫩總統被非民軍架走

△中央社十二日伊斯坦布爾電 據開羅來電，十一日四時許突有非洲民軍一隊闖入黎巴嫩大總統貝義官邸，將總統架往他處，同時總理埃爾遜及其他二閣僚亦同被架走，被捕閣僚之姓名及彼等被何人架走均不明，惟十日黎巴嫩召開議會時，全場一致通過憲法修正案，闡明黎巴嫩自主獨立，而法傀儡政府之駐守官當對此採取彈壓手段，故衆料此事背後或爲法傀儡政權從中策動云。

南部陷混亂狀態 埃總理向特戈爾抗議

△十二日安加拉電 據海通社訊，特戈爾軍佔領貝魯特後，該處時有重大意外事件發生，據加巡台稱，黎巴嫩總理索爾被捕時爲西奈迦萊亞軍隊所傷，居民毀特戈爾軍坦克車四輛，法人甚烈，貝魯特與鄰間之電報電話均已不通，黎巴嫩南部已入混亂狀態，馬隆尼特主教與阿里達，暨黎巴嫩回教主教卡蘭特已向英美使者抗議特戈爾軍之行動，擱英軍與土著軍之戰。

△中央社十二日衛京電 據開羅訊，埃及總理巴沙今日致電特戈爾將軍，明白抗議逮捕黎巴嫩政府官員，並謂如黎巴嫩之情形未能恢復原狀，則埃及或將改變其對「法國民族解放委員會」之態度，同時英駐黎巴嫩公使史比爾斯將軍，亦向貝魯特之法叛黨當局提抗議云。

阿搜獲共黨機關

△中央社十二日馬德里電 德國新聞社訊，阿根廷京城警察，頃已發現秘密印刷所一處，該印刷所乃承印共產黨機關報「聯合國民報」及其他擁共及左傾報紙者，此外阿京警察並探知該急進左傾宣傳局，其總局則在烏拉圭之京城，該局主幹二人已被拘捕。

法禁止室外攝影

△十二日維希電 據海通社訊，法國官方公報昨下令禁止以風景爲目標或以人體爲目標之室外攝影，違背此令者，將處以自一年至五年之徒刑與自一千至一萬法郎之罰鍰，即企圖攝影未遂之案件亦遭同樣之處罰，惟獲得當局之允許者不在此例。

上海區蛋業同業公會公告

第一號 案奉上海特別市第一區公署第八十六號第八區公署第□號訓令，字第卅七號佈告通知本市蛋店蛋販及他業兼營蛋類者，限於本月二十日以前，攜同主管機關所給營業執照及本人一寸半身照片三張，登記費念元，前來本會登記，以便發給批證，逾期作爲自願放棄權利，特此公告 登記處第八區外灘D號 電話八五一六二 電話九四四九五三

新豐印染廠股份有限公司公告

茲經十一月十日股東臨時會議決增資辦法如下：本公司原有資本總額爲三千萬元，分爲三百萬股，每股票面中儲券十元，除老股外，其新增之股份（一）甲種增資股，每老股壹股得認壹股，（二）乙種增資股，每老股肆股得按溢價認股，（三）丙種溢價股，每股中儲券二十元，自十一月十七日起至同月二十二日止，向南京路一五三號大陸大樓二樓十二號本公司事務所領取上項單據，並填具認股書，照章繳款，二十二日止本公司股票暫停過戶，二十三日起照常辦事，除分函外特此登報公告 董事會謹啓 中華民國卅二年十一月十三日

華一工程企業股份有限公司通告

茲經董事會決定於本年十一月廿五日下午三時假座香港路銀行公會五樓召開臨時股東會，討論增資及修改章程事宜，務希各股東於開會前三天持本公司股票至貴州路一六一號本公司事務所領取入場證，以憑出席，自即日起至廿五日止本公司股票暫停過戶 董事會啓

華中蠶絲股份有限公司公告

本公司依據民國三十二年十一月十五日下午召開之臨時股東會議議決宣告解散，故凡對本公司持有債權者，應自民國三十二年十一月十五日起至同年十二月十五日止向清算人報明債權，倘在上開期間不來報明者，其債權作爲自行放棄，其債務由清算人追償之，特此公告 清算人 上海北京路二號鹽業大樓四樓 衛中 王紹鈞 小林佐吉 華中蠶絲股份有限公司

皇家織造廠股份有限公司掉換收據公告

本公司正式股款收據業已印就，自即日起每日上午九時至下午五時請各股東攜帶臨時股款收據及印鑑駕臨武定路一九〇弄六一號本公司掉換爲荷 董事會啓

中央儲蓄會通告

本會第九十二期抽籤，訂於本月十五日（星期一）下午二時在本會舉行，爲便利儲戶入會繳款起見，本會及西區辦事處一律於十三日（星期六）下午及十四日（星期日）全日仍照常辦公，凡我儲戶務請早日將儲款繳付以保彩權，本期第一及第二特彩彩金均爲五萬元，此外尚有第三特彩，其餘頭二三四等彩每種均爲一百十餘個之多，有志儲蓄者請速加入，再本埠儲戶向係由本會派員收取儲款者，倘有不及收取，請於抽籤日前向天津路二號或泰興路（原麥特赫司脫路）一一五號西區辦事處自行繳付，務希各儲戶注意爲要。又本會發行福利獎券，將於本月三十日開獎，每張念元，每條十元，一等獎獨中一百萬元，其餘大小獎額二萬餘個，中獎甚易，致富極便，自發行以來各界購取非常踴躍，欲致鉅富者請速向本會或代售行號選購
會址 天津路二號 電話一七二四九 西區辦事處 泰興路（原麥特赫司脫路）一一五號 電話六〇七二一

中國華物股份有限公司創立會公告

本公司業已籌備就緒，茲定於十一月十九日下午二時假座八仙橋青年會九樓舉行創立會，報告籌備經過，討論章程，並選舉董監事，務希各股東攜帶股款收據出席與議，特此公告 籌備處 雲南路七號上海工業大樓二樓 電話九五九一五

全滬名醫合介紹 奶粉
丁惠康 江希張 汪企張 何志萱 周頌凡 陳中肯 楊元吉 顧毓琦 錢潤[illegible]
嬰孩之營養，關係民族之强盛至鉅，而鮮奶之功效，已爲盡人皆知，惟目前鮮奶訂飲不易，尤有賴於戰時以還，本市舶來品奶粉已成珍品，用或可得，亦非一般力能勝任，中國合衆奶粉廠有鑒於斯，特集合優秀人才，精心研究，出品合衆奶粉一種，其成份營養與舶來品上等奶粉媲美，誠足爲國貨實業之光，爰特鑒名醫爲介紹，該廠廠址浦東東昌路小石橋路甲一號 總經售處富山路一〇七號 電話八〇七三三
（醫生姓名以筆劃多少爲次序）

大同行
方九霞永記銀樓
上海靜安寺百樂門北首
金銀飾品 ● 珠翠鑽石 ● 開幕伊始 ● 特別優待
電話六一四七八 電報掛號二八二八

福利獎券 $1,000,000 頭獎壹百萬元
開獎期近 欲購從速
總經理 鴻運公司 仁記路一一九號 電話一三四五六

售 福煦路福煦坊三層洋房 管弄人陸姓洽

今日第二天 今日第三天 上海秋季第五期賽馬 每天下午一時起賽

越毒越靈 清血解毒丸
主治梅毒，淋濁，白濁，楊梅瘡，下疳，橫痃，毒瘡，疥瘡，不論新舊，並治男女一切潰爛
服本品便利安全 無打針之危險 無求醫之麻煩 是最具特效之殺菌滅毒劑

上海五馬路七一四號（新東方飯店對面） 採芝堂藥房
電話九七四〇五 杭州分店吳山路中 無錫分店光復門內新民路
蘇州代售處橋鴨蛋和泰大藥房

咳嗆肺癆 唯一生路 補肺露
今有草藥秘方 患者無須憂慮
本品依照祖傳秘方，採取特效草藥，精製而成，功能治肺癆吐血，咳嗆，氣喘，不論新久

痔 痔瘡丹
本品專治內外痔，便血，脫肛，不論新久，輕則一盒，重則二盒，永遠除根

揚子照相館
拍照請到 擁護當局節約體制
新出 節約照相
拍美術照相半打送半打 只收十元
拍四寸照相一張送二十四寸放大 只收五十元
拍四寸照相一張送十四寸放大 只收六十元
拍四寸照相一張送十八寸放大 只收八十元
剪此廣告拍四寸照相 再打九折
節約贈券十二月廿五日前爲有效期
地址 珠江路口 電話五二八四二

國醫 錢松年 啓事
爲取消康餘堂分診所歸併貝勒路四四四號西門路北醫寓
鄙人自在貝勒路西門路北醫寓應診，上午十時至下午三時出診，電話八三二七二

報喪
兆煌兆明之老太太梁太夫人痛於十一月十二日上午九時壽終於武定路安樂殯儀館，擇十三日下午三時大殮，謹此報聞
陳餘堂 張勇 啓

臨別紀念 半潤十天 言如山命相
當此秋冬之際，萬物皆有收穫之期，對於人事更在進行之際，原潤優待一律半價，此次期滿北上，後會期久，欲談從速，良機莫失，以免向隅，時間上午十時起至下午八時止，寓五馬路中央大旅社二樓二七號

中國集團結婚 婚禮服 婚書 婚照 費360 11月28日 12月12日 靜安寺路七一號大華戲院對面 電話三八一九

中教道義會成都路分會辦理常年施診給藥義務學校施送棺木捐款鳴謝啓事 第十六號

[illegible]

上海北成都路八七九弄廿一號 電話六一八八九號

中教道義會成都路分會籲請各界贊助施粥施衣經費暨鳴謝諸大善士啓事 第十七號

[illegible]

上海北成都路八七九弄廿一號 電話六一八八九號

實現國父遺志祭告典禮

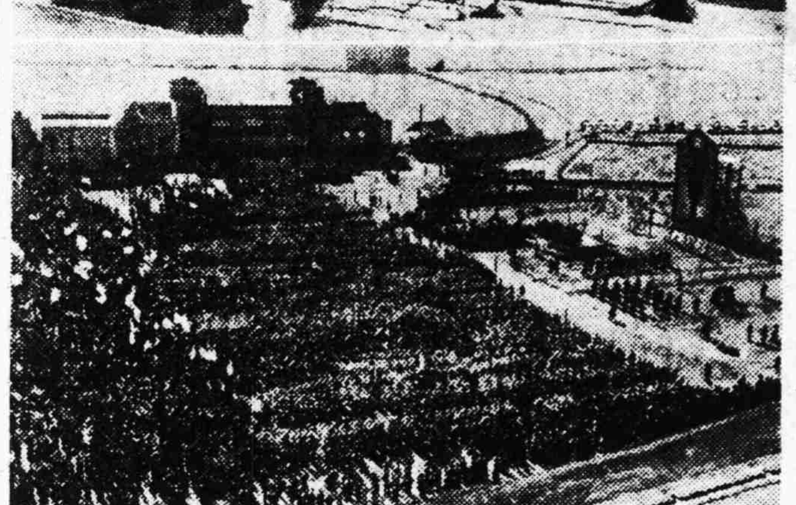

●照片說明● （上）陳市長等祭告情形（中）跑馬廳十萬民衆參加之壯觀（下）在本社前遊行情況。

十萬民衆熱烈參加 陳市長親臨獻花致祭

【本報訊】昨（十二）日爲國父孫中山先生誕辰紀念日，値此中華民國擇除英美侵略桎梏廢除一切不平等條約，達成主權完整及自由獨立之日，又適逢大亞洲主義實現開始，中日締結同盟，協力大東亞戰爭完遂之際，國父遺囑，均得逐步實現，中樞當局，爲紀念國父締造民國之偉大精神，特通令全國各地民衆，在國父誕辰紀念日舉行盛大祭告典禮，以表示一致奮揚所能，貫徹遺志，並告慰國父在天之靈，本市方面，全市民衆，於昨日均懸旗舉行慶祝，街頭各種車輛上亦插滿小型國旗，迎風招展，氣象明朗莊嚴，情緒亦振奮熱烈，上午九時，在跑馬廳大廣場，集合十萬民衆代表，隆重舉行空前盛大之紀念儀式，陳市長特親臨致祭，會後特舉行上海特別市青少年團授旗典禮，並舉行十萬人大遊行，益增全日盛況之熱烈空前，茲分誌各情如次：

跑馬廳氣象壯嚴

昨日本市各界民衆，爲實現國父遺志，與復興中華保衛東亞，特於國父誕辰紀念日，假靜安寺路跑馬廳舉行盛大祭告典禮，跑馬廳梅白格路大門前標有大彩牌樓一座，高懸國旗，上書「實現國父遺志祭告典禮」會場中央置有國父遺像，長約兩丈，上綴國徽，四週裝有小電泡，國父遺容，栩栩若生，遺像前爲祭告台，台上置祭桌香爐，祭台四週，繞有彩色欄干，上插青天白日滿地紅之國旗，益顯壯嚴美觀，並有市府各機關獻呈之花圈。高置台前，九時準，本市各機關各團體，自動集合於跑馬廳廣場，旗幟鮮明，精神飽滿，充滿新中國青少年之朝氣，面對國父遺像，歎禱國父在天之靈，誓以至誠完成中國自由平等之遺志。

機關長官參加

本市中外有關機關長官，爲慶賀國父誕辰亦均參加祭告典禮，計到有市府及各局長官，暨邦日本陸海軍報道部及大使館代表，德國領事館代表，以及本市名流聞蘭亭氏等，十時許，陳市長於軍樂聲中蒞臨會服，佩大紅花飾，精神爽颯，入主席台後，即宣告開會，轉播首都中央廣播之祭告式，奏樂後，全體肅立，主祭（陳市長）就位，合唱國歌，向國父遺像行最敬禮，恭讀國父遺囑（汪主席）繼由陳市長獻鮮花，恭讀祭告文（汪主席）至此中央廣播之祭典禮，於第一聲祭完，即由陳市長領導全局樂隊奏樂聲中，宣告體呼口號，於是，偉大禮成。

青少年團授旗禮

會後，即舉行上海特別市青少年團授旗典禮，仍由陳市長躬親主持，首唱團歌，繼舉行授旗式，由陳市長親自授旗，上海全市八區分團，及浦東，寶山，嘉定，奉賢，南匯，川沙等各分團代表分別恭赴主席台前領受青少年團旗，各團代表均穿武裝，精神飽滿，陳市長對此頗爲嘉勉，即席向全體青少年訓話，略謂：各位青年同志，今日爲國父誕辰紀念，在此舉行簡單莊嚴之祭告典禮，意義非常重大，同時並舉行青少年團授旗典禮，我向各位說幾句簡單的話，我們在祭告式中，已知道中國不平等條約，已經完全廢止了，但是我們要知道這些不平等條約是如何來的，這都是因爲我們官民的不整齊所致，現在不平等條約已經廢除了，但今後對中國獨立自主的確保，卻是我們中華民國國民的責任，我們要整齊嚴肅有組織有團結才能發揮力量，青少年團，便是負有這個使命的有力組織，我國要本着組織嚴肅與紀律，來確保中華民國的自主獨立。

十萬市民大遊行

陳市長向青少年團授旗訓話完畢後，即開始十餘萬人之空前大遊行，由總指揮翁天且領導，次爲國旗，標語隊，第一警察局樂隊，保安隊，海軍學校，稅警學校，第一二兩警察局，各區青少年團，保甲青年，婦女代表情况空前熱烈，遊行群衆在軍樂大振聲中由跑馬廳出新昌路大門，經黃陂路入跑馬廳路，經西藏路至大上海路折入外灘，沿南京路折返跑馬廳，沿途歡迎民衆擠列街頭爭相觀看，隊伍過處，萬人空巷，報以熱烈歡呼，至十二時半始告遊行完畢。

任雲鵬定期招待日小說家豐島氏

日著名小說家豐島與志雄氏，此次由日來華，業已抵滬，豐島氏文學研究深淵，現在國內任帝國大學講師，並兼任法政大學教授，此次來滬後，本市新聞聯合會總幹事任雲鵬，爰特定於本月十五日星期一下午四時，假外灘十二號興亞大樓工商聯誼會內招待，介紹與本市新聞界晤談云。

無禁運規定物資 可無限制搬運

昨據記者向商統會當局探悉，本市及各縣區商民，搬運各種物資，該項物資，如當局無禁運及特別之規定者，應可自由搬運，不加限制，如遭各地區當局無理由之拒扣，或許可證被特殊勢力者之阻止，甚至非法處分，致受損失，儘可依法向之交涉，倘交涉無効，可直接報告商統會核查辦理。

貫徹中山先生偉業 重慶應翻然歸返和運建國正道

山田氏廣播

昨爲國父誕辰紀念日，盟邦山田純三郎氏，特作廣播演說，按山田氏追隨總理革命事業，貢獻殊多，作此演說，其意義殊深長也。演辭如下：

今日爲中國國父孫中山先生之誕辰紀念日，目前中日兩國之關係，大見密切，上月三十日，同盟條約宣告成立，最近大東亞六國首腦，又會集東京，舉行大東亞會議，本月六日發表大東亞共同宣言，誠係有史以來所未之盛會，此際復欣逢孫中山先生誕辰，凡中日兩國國民，均所慶幸不置者也，蓋中日兩國之

同盟提攜 及大亞細亞各民族之解放協力，爲中山先生四十年革命生涯中所夢寐不忘者也，先生民國十四年卒於北京，至今業已十又八年，余自革命以來，亦曾追附先生驥尾，爲中日結盟，聊盡微力，値此誕辰紀念，意義益覺深長關於孫中山先生在中國革命之活躍情形，史籍早多紀載，然亦有一部份，頗饒興味之插話，而爲史籍所未載者，均爲先生所親告，將來，俟有機會，再當詳談，日本此次協力大東亞各民族，由英美勢力下，獲得解放，並實現獨立，同時對於中日間問題之解決，根據道義政策方針，毅然廢除從來之

基本條約 另行締結同盟條約，此誠係中日永遠協力之根本，爲台人所感激無量者也，爲中山先生多年夙願之中日聯盟，及中日協力完成大東亞主義之二大主張，茲已完全實現，中山先生之主張，與日本之道義政策，業已完成爲一體，其間毫無一絲疑點，余茲擬向在重慶之舊日同志進一言，在目前局面，諸君何樂而仍堅持兄弟鬩牆之爭，曷不轉鋒而向此道義精神，今日而猶不棄抗日態度者，恰如背叛國父孫中山先生之遺訓，永將

遺羞後世 同時對於先生四十年來歷經艱辛革命大業，亦將殘留永遠無法拭去之反革命汚名，余思及此點，誠不勝寒慄之至，深信爲貫澈中山先生所遺大業起見，實無容顧慮無容躊躇，惟有利用今日良好機會，斷然歸還於和運建國之正道，始屬有濟也，最後對南京方面同侍諸君，亦進獻一言，諸君幸早已歸還正道，與日本協力，得以實現如此輝煌之中山先生遺業，此種決斷與努力，堪誠欽佩然此決非單志諸君之努力，諸君之功績所造成，如國父中山先生以及多數因革命而殉難之同志。

四十年來 均經歷嚐艱辛，此實爲片刻所不可或忘者也，惟因有日本之英斷，睽視之下，大業似過於容易解決，致對於此種重大歷史關係及深淵意義，往々有易於忽視之處，茲聞諸君在和平地區，試行如清鄉工作等々設施，極爲努力，倘希以民族之安定爲念，予以徹底考慮，布施眞善政，則盲從渝方之民衆，自當望風來歸，和平統一運動，必大見昂揚矣。

福利獎券 本月底開獎

國民政府爲吸收游資增進人民福利起見，特由財政部委託中央儲備銀行中央儲蓄會，發行福利獎券，第一期票面五百萬元，自於本年十月一日起開始發行，由本市鴻運公司總經理，分別銷售以來，各界購買者非常踴躍，該項獎券每張售中儲廿元，一等獎獨得一百萬元其餘大小獎額二萬餘個，有末二字及末二字，因中獎甚易，故銷額極速，聞該項獎券，已定本月三十日在跑馬廳內當衆開獎，凡各界人士欲致鉅富者，可速向該會及各分銷處選購，現獎券無多，以免向隅云。

首屆上海足球聯賽 甲組今開始角逐

首屆上海足球聯賽，甲組定今日下午三時卅分在膠州公園球場揭幕，由僑聯出戰一警，其餘二幕，爲合群對聖維藝，及初級會戰聯星，分別在虹口公園舉行，茲將今日秩序，及兩隊名單分錄於後：

僑聯—一警（甲組）三時卅分

聖維藝—合群（乙一）三時卅分

初級—聯星（丙二）二時

△僑聯 容發斯汀、許而、慈郎、少山、維克、凡克、卡洛列區、黃士傑、勃拉、佛而、軋遜笑

△一警 格林堡、潑利福特、柯萊脫、尼可拉夫、伏尼勞、勃托、羅塞爾、維納、克麥、其他、浮尼、麥蘭、（預備）郁裘明、奧爾洛夫

精彩小型足球賽 文英出戰沙利文

文英對抗沙利文之友誼賽，本定於十一月七日舉行，因天雨順延，現改於今午五時假通榮球場再行比賽，双方各擁有後起健將甚多，屆時必多精彩演出，歡迎各界參觀。

各食品業同業公會 籲請尅期配給原料

本市機製切麵，茶食，餅饅，油醬，麵製熟食等業同業公會，所屬會員，全市約達五千家以上，平日所製物品，爲一般居民用以果腹之副品，惟其所需製貨原料，即爲（一）麵粉，（二）食油，（三）食糖，（四）食鹽，（五）等類爲主，但上述各種，均因來源稀少，存底欠厚，無法在市上平價購得，雖經聯名請求各該同業公會救濟，而各公會亦爲謀同業福利，如送經轉呈主管當局，如市糧食局，全國商業統制總會，第一區公署經濟處，及關係之聯合會等，要求尅期配給充分原料，以便繼續製貨，但數月於茲，仍未獲要領，初則各該商號皆忍痛向黑市高價添購，繼則因得於成本，及政府法令中止添購，昨據記者探悉，現各該商號，均因無法獲得製貨平價原料，分別被迫停業者頗多，各該公會聞訊後，至爲焦急，僉以長此以往，非特會員商號無法繼續營業，抑且數千工友，將遭受失業痛苦，影響匪淺，爰爲未雨綢繆計，咸經分別召開會議，商討救濟辦法，經議決再由公會備文呈請上述各該主管當道，要求迅予設法救濟，尅期充分配給原料，以便恢復營業，而安工友生計。

各警察局奉令 取締鷄鴨冷藏

近數日來，本市魚肉鷄鴨售價，又見高騰，殊屬影響整個社會民生，本市各警察總局，爲維護民食，切實抑平售價起見，頃已奉令轉飭所屬各分局，一體嚴厲澈查，嚴禁冷藏，以戢囤風，而維民生云。

重要物資移出 須附移入地許可書 並須先得商統會承認

關於重要物資，由蘇浙皖三省及上海南京兩特別市，運往國內其他地域時，須得全國商業統制總會之承認，始可辦理之，凡申請移出承認時，申請書，須具物資移入地主管機關之移入許可書，（一）華北中國聯合準備銀行外滙局，物資物價處理委員會，（二）蒙疆蒙疆聯合自治政府財政部，（三）華南，廣東粵海關監督公署，（四）漢口，糧食爲糧食局，其他物資爲經濟局，（五）江西江西省建設廳，申請移出承認，應注意之各項手續，凡物資移出如需銀行辦理滙兌，目前日商銀行申請，取得銀行「爲替取組許可申請書」，申請移出物資，其由商統會指定之經各業公會證明者，應須先向該公會蓋章證明後，始能受理之，至於所謂重要物資，係指各種汽車及其零件，以及棉花，油，火柴，捲煙，肥皂，糖，皮革等二十五類。

塘裡盃各組告結束 虹聯塘裡奪總錦標

虹口塘裡體育會主辦之第一屆小足球錦標聯賽，自開賽以來，迄今三月，各組冠軍均已產生，附辦之「總錦標賽」，已於前週開賽，此次總錦標獎品，由該會々長趙志康君所贈，各組現定明（十四日）「總錦標賽」即告閉幕，之各獎品，由會長趙志康君主持，「塘組」冠亞軍，適全副會長偉民，近因貴恙，不能蒞場，現特請新申報孫長先生主持給獎，「申報盃」由該會競賽委員會組長，由陳金祥林吉兩君主持，節目有聯賽兩組，塘裡賽各兩場，虹聯總錦標賽，小球鐵軍虹聯逢塘裡計有，按虹聯在上週力勝東聯，球藝蜚聲滬濱，爲本市盟主，塘裡雖屬新興勁旅，麾下多後起之才，近獲仇三寶，唐學厚，張長根等歸陣，實力更能雄厚，兩隊各抱奪總錦標之野心，陣容煥然一新，三省亦相當雄厚，且在滬東獨占鰲頭，麾下諸將驍勇善戰，屆時會師，精彩自屬可觀，鹿死誰手，殊難預卜，茲錄今明秩序及各隊陣容如下：

（今日週六秩序）
西々—耀華（盃甲）一時
修高甲—修高乙（塘決）二時
虹郵—麥蘭聯（裡決）三時
西々，耀華—長虹（盃決）四時

（明日週末秩序）
西々，長虹—青隊（盃決）一時
虹郵，麥蘭聯—裕豐（裡決）二時
三省—東聯（總決）三時
虹聯—塘裡（總決）四時

（虹聯隊）馮壽隴、金家寶、俞振岳、金家傑、董錦才、范榮福、林吉、林紹賢、陸林芳……

（塘裡隊）陳金寶、林福根、潘志清、仇三寶、唐學厚、張長根、黃振東、黃士傑、周永芳、沈德生、張國良……

（三省隊）……

當局再度聲明 嚴格執行限價

一區公署經濟處長陳日平氏，日昨對於抑平物價，嚴格執行限價事，再度堅決聲明，今後區內各大小商號，門市貨品，如不遵照當局所頒限價發售，除罰鉅款外，且將勒令長期停業，此外各商號陳列櫥窗之貨品，務須標明價目，否則亦將受罰款處分，當局對於今後各種日用品之統制管理，更將作進一步辦法，對於奸商之囤積居奇，一經査獲，決嚴懲不貸。

留日學生旅途記

從漢口到南京

中國青年模範團第三聯隊部是在國府還都紀念日成立的。第三聯隊的前身是華中東亞青年聯盟總會，該會設有訓練所，訓練青年精誠團結，服從領袖，協助政府，推行和平反共之國策，在受訓之青年中前經選拔優秀者十九人，赴日本內原日本國民高等學校受訓，修業期間一年，第一屆畢業學生業已返國擔任復興中華保衞東亞之重大使命，現在中國青年模範團第三聯隊，亦在三百多位團員中，選派了十二人往日本內原日本國民高等學校受訓，目的在養成勇猛精進克苦耐勞之精神，並學取日本精神，考察日本農工工作，以便將來回國後作領導青年運動之方針，此即實踐新運之規定。

我們是在七月被選錄的，八月間即派往漢口農林學校受訓，在那兒學到了農業知識的基礎，決定九月出發赴日所以從九月一日起就到武漢各主要機關拜訪和辭行，九月九日下午一時模範團全體同志和中青幹校武漢分校全體同志，齊集於模範團大門前的一元路上，歡送我們，並送到舊日租界碼頭，我們先乘雲陽丸向赴日的第一個目的地南京出發，下午四時半開船。

在和家鄉離別的一剎那，心中作何感想？那時欲哭未哭的呆立着，但見岸上送行的人，和船上的乘客各拿着帽子手巾在頭上搖動，好像依々不捨的樣子。這隻船走得很快到天晚時已走了二百多浬路，長江兩岸的風景，秀麗可愛，第二天早上六時三十分起床，天剛亮了，船抵安徽的省會安慶，遙見一個古代有名的建築「安慶寶塔」，聳立在我的面前，此塔是宋朝所建，可知那時工業建築必很發達，安慶是長江沿岸一個重要商埠，房屋很是整齊精緻

與日本青年打成一片 共同研究共同工作

恭聆新運會林書記長訓話

商業發達，可惜不能登岸遊覽一次，很覺遺憾　下午一時已到了蕪湖，蕪湖也是長江重要商埠，所產的米很著名，產量也豐，站在舺板上看去，工廠林立西式建築很多，江岸停泊的船隻亦不少，船在江中行着約有一小時之久才走完了蕪湖地界，下午四時半抵達首都南京，計算起來共走了二十四小時，上岸後行李都由自己搬上馬車，直趨新國民運動促進委員會及中國青年模範團々本部，承蒙新運會的招待，一切都是他們負責，所以不至於感到旅行的困難，晚上會見我們第三聯隊長劉榮風先生，暢談頗久，十一日新運會特爲我們定了一個首都觀光日程表所以一切都是按照規定去做上午到　國父陵寢致敬，路途很遠，所以叫了三輛馬車，由新運會兩位同志率領，從中山北路往南走，到了國父銅像前，大家下車敬禮後，再向東走，出了中山門，又走了十餘里路約二小時才到紫金山山麓，陵前有亭子一所，碑亭一所，上書：「中國國民黨葬總理孫先生之墓」，下書：「中華民國十三年六月一日」碑後有墓屋一所，進門後大家脫帽成一列肅立着，舉行紀念儀式，正前方石橙上供着國父古裝的石像，上書！「天下爲公」四個大字，亭前有古鼎一座，刻着忠孝仁愛信義和平八個字，後面寫着智仁勇三字下面署名戴季陶題，從亭旁向上走，有一層々的石級上面便是國父陵寢在紫金山的半山中，陵前有兩旁陳列着中日名人所贈花圈，石像後是國父安息的所在，平常的時候是不能進去的，我們紀念完畢後退出，照着原路回到新運會，下午參觀國民政府，及文物保管委員會，博物館，接着遊覽鷄鳴寺，然後回到新運會，下午六時，新運會書記長林柏生先生，在新運會々議室同我們訓話，略謂五道就是「口到，手到，眼到，心到，身到」，將此五道與日本青年打成一片，「共同生活，共同研究，共同工作」。林部長眞是一位演講大家，這一番金石良言，我永遠也不會忘記，而很努力的照着去做，訓話完畢，已是九點鐘了，十三日是星期日，下午遊覽玄武湖，坐了幾隻小船，在湖心遊玩，別有風味，湖內種滿了藕，在荷花叢中許多遊客，在船上唱歌，聲音悠揚婉轉，玄武湖的風景，眞是筆墨所不能形容的，十三日早上，到日本駐華大使館，日本大使親自接見訓話後，再到大陸新報社，並往日本在華總領事館拜訪，下午興亞報國會請我們到福昌飯店開茶話會，九月十四日是在南京最後的一天，早上整理行裝，下午一時由新運會出發，經中山北路，出挹江門，乘紫金丸渡過長江，到浦口乘津浦路火車向天津方面行進。（中國青年模範團第三聯隊留日學生隊々員朱自立於日本國高）

分類廣告

招募男女店員 身家確實 通日語並能書寫日文者 有意者請至北四川路吧子路角明治製菓賣店面試

徵求麵粉袋 數目不拘多少 電二二九一〇 孫洽

招請華人男女職員 五六名須有中學畢業程度，有意者請持中學畢業證書及履歷照片前來面試 廣東路五一號一樓國際運輸店

遺失聲明 茲遺失和豐公司二二七號臨記託名佩清戶名一百股計一千元增資臨時收據一紙，已向該公司申請掛失，合再登報聲明

結束聲明 茲因敝莊意營業全部結束，人員散所有人欠欠人均已清理，印信擔保概作無效，特登新聞新申兩報鄭重聲明 勝康號啓

五洲皂頭 徐家匯出廠 最經濟 四十條裝…一箱起送 300元…電22295

上等舊貨 高價收買 紅木柚木 俱打字機 相機 電冰箱 鋼琴 地毯 衣服 雜物 … 電話32985轉

遺失 保甲…證 … 聲明作廢

拍賣古代郵票 今日二時 中國…護照路692公平拍賣行

人力紡紗機 提倡土布自紡自織 馬牌 天主堂街25弄10號

贈 附四元贈新婚男女照片1632張 兩性健美風流照片 … 全套佛書廿張 … 交通路好運道函加一元

券 附四元贈四寸銀星照片18張 五寸風景照片20張 … 上海照相館 …

皮貨 四季衣服 高價專收西裝車毯 電話86492

興搬場公司 運貨 泰 時$260 電話90593

葉氏學院 日語 字母 交際 短期 日文 各級 文法 …

祁門路一四七號 【舊西摩路】【靜安寺路南首】
履夷皮鞋公司
●大減價 依照半價再打八折
●大贈品 贈送精美日曆一組
大減價 大贈品 星期二
本店從不減價號召此次實係討好主顧高貨賤賣一年祇此一度！
電話六一六四六

精神重於黃金！不可藐視
有非常的精神，纔幹非常事業，如果（遺精）（早洩）耗損精神！終必一事無成，而自悲暮年。
普勒生固精片
本品！含有改造性力的新成分，使精關牢固，金城湯池，一面增進精液之生產量，根本剷除早洩等一切障礙生殖之暗病，使體內儲精豐足，重振強有力之機能。（全國各埠藥房均售）
先正萬中明華大藥房振濟堂各藥施威國華美成陸嵩亞華及大房售

中法鐘表行
犧牲品
△大犧牲廿一天▽
十一月十日起至三十日止
875 麥達拿瑞士老牌長機双馬手表 每只$750
亞洲老牌單鈴鬧鈴 每只$225
875 拿物立司長機双馬手表 每只1300
123 扁形最流行女用双馬手表 每只1500
本行將各式名貴手表掛鐘等一律八五折惠顧諸君欲從速歡迎比較
每人限購一只
公館馬路五三二號 電話八六八八五

贈送半價券二星期
半價皮鞋
本公司茲欲改裝全部擴充營業特將全部存貨一律犧牲賤賣！
優待辦法 1 購鞋一雙贈券一張 2 如若不取贈券則男女鞋減碼三百元
瑞士皮鞋公司 靜安寺路1152號西摩路東

東亞糊 一事務用 二家庭用 貼力強大
333牌皮鞋油
新東洋行 電話五二〇〇八

油醬 菜醬
豆麥精 十四斤還裝 九斤半連瓶
麥汁沙司 十二兩連瓶
電話三六六六六
醬薑 價 十二元
陸味醬菜 半斤連瓶 十二元
菠蘿菜 十五元
大陸醬產公司

按摩 MISS 美麗小姐擅按摩術 時間上午十時至下午九時

癧子頸 專治 家傳 民醫 包愈 九至三時 浜北蘇州路 永康里

命相家 李敬一
立身處世如何適宜 婚姻變化如何安排 子息有無如何 目前吉凶如何結局 事業失敗能否復興 所謀愛戀是否眞 一切成功 渺茫終身預知結局
潤資相金廿元 時間晨十時至午晚六時 地址靜安寺路靜安別墅內
決疑解難絲毫不爽 電話97737

專製集郵用品 收買郵票 高價收買銅鐵舊床 西門路53弄14號玫瑰園

趙逢康醫師 大生醫院
白濁 當日止痛 三天全愈 下疳 紅腫潰爛 五天收口
橫痃 保證消散 不用開刀 梅毒 驅治短期 斷根
經濟包醫 初期各症一概取 四百元 針藥全在內斷根爲止

包醫花柳 在申五十餘年牌子最老醫術最好 白濁下疳橫痃 不打針不開刀 無痛苦 … 天德堂

止咳化痰 梨膏 朱品齋

警告諸君 何可人 斗宿批命 看手談相

防癆補肺 海珠命 威士 比目魚肝油精丸 內含高單位之維他命A及D 男女老幼 冬夏咸宜 補劑之王 首屈一指 各大藥房均有出售 威士化學製藥廠監製

世界

適應戰時的日本教育

其允

自從日本政府在九月間宣佈强化國內機構以來，教育制度，聯帶地也爲之革新一過。最近如根據戰時的教育政策而言，則其影響所及，對於日本學生是異常深刻的。

戰時教育政策的主旨在使學生多々受到國防訓練而可以增强作戰國力。國防訓練包括體育訓練，防空訓練，以及各門專門訓練如航空機械化兵器，馬術，航海，交通與運輸之類，不過爲顧到學生的智力與體力關係，這種々訓練是因材而使的。

訓練的大前提是動員學生，使他們一體參加勞働服務。勞働服務既可以健全學生們的體格，而同時又可視其力之所及，使他們接受着糧食生產，軍需生產，建設國防，以及處理交通與運輸等重要工作。參加這種勞働服務的實施，估大學學年中三分之一的時間，這樣一來，既日本總力作戰方面，也不影響學生學業，也不影響其他人力，眞是一舉兩利的。

無論專門學校，或是普通大學，凡是一向專重美術而不致重於科學的，目今也在改絃更張，盡量使之包容科學與工程等課目。而原本的科學々院或工程則當然使之更加强化過來。往日裏深修美術的學生，目今只定於起先各年而選讀科學，工程與農業各系的則儘量使之有插班機會。

文學法律與其他類似學課，初非與戰事直接有關，所以各該系的選修，目今已有相當限制。不過對於幹部性質的人物呢，則還是依舊給予了廣泛研究的機會。至於商科學校呢，商業是可男可女的，所以目今的商科學校，已經形成了女多男少。此其目標，無非是戰事的教育制度，乃是儘量要使男生從事於科學，工程與農事等的研究，藉以對于國防的任何一面，都可以造就出一種適當的應付人材。

事實上，凡是目今在中等學校以上的日本男生，日後都是親上前線的預備軍官。所以日本的戰時教育政策，其惟一目標也無非是造就優秀軍人要他們一畢業後，便可爲國宣勞，效命疆場，便是他們所從事的呢，也無非是專門的戰事訓練。

不過受到戰時教育政策影響的學生，是足有盈千累萬的，所以推行方面，當然也得靠着學生的通力合作。好在以過去日本學生的和衷共濟，則於今當然也是同舟共濟。所以雖則目今學生，還沒有向他們提出什麼條件，然而這些莘々學子，恰已經軫念時艱，自動在參加一切了。

例如近頭以來，日本的陸海軍方面成立了新設的航空預備官佐制度以後，對於學生方面屬望很殷，學生則居然熱心份子居多，在此制度一發表後。請求參加書便如雪片飛來，這種制度，誰都知道是並非强迫性質，所以學生的踴躍參加，可說全本出於自願，至於像勞働服務，則各校可說都有勞働營，更都是自動地以勞役來供獻社會的。

晚近以來，由於戰事的日益嚴重，對於國力的擴充與夫生產的增進，各國都已感到異常的急迫性質。然而此在日本方面，恰還沒有達到關起學校大門而動員全體學生的地步。這無非是學制這樣調整以來，已經綽乎有裕，是可應付。而全國的靑少年呢，也足够訓練得應付戰時需要了。

所以日本，正像以往昇平時代一樣，雖則大東亞作戰以來，已有年半，但學生恰依舊可以安心研究，弦歌不輟。不像有些交戰國家，由於動員大批青少年少女以來，高等教育，早已倍受限制，而日本不然，除了學科稍事變通外，其他是沒有限制的。日本學生既是沒有什麼限制，顯見日本人力，依舊異常充沛。而且還可證實到目今在前線的作戰士兵之中，後方正還儲備着好一批的預備軍官，在做後盾咧。

無忌錄（十八）

在閘北的賭場封閉後的第一天，我曾向一個在南市××飯店當稽查的開道：『閘北的賭場封了，你們南市的賭台也將關門了吧？』在我的意思以爲他總沒什麼話了。然而眞是出乎意料之外，他說道：『哼！停閉，那全是些好聽的名詞罷了。閘北的賭場，雖然封閉了，但是不出一月，保你重新開張。至於我們南市，眞也不會封閉呢！』在當時我不相信他的話，因爲我想，賢明的當局既下了決心來禁絕煙賭，有誰敢違抗命令呢？

不料剛巧過了整一個月，閘北賭風復熾的新聞，已在各報章上刊載出來了，前天，我又遇到了他，於是我問他當時如何能那樣的確定呢，他的回答很奇突，他說：『前次南北的賭場，爲了繳不出一筆○○捐，所以才遭停閉的。後來繳了上去方又重開起來了。至於我們南市天天繳上去，所以自然可以篤定了。』

開賭場要納捐，眞是聞所未聞，那麼當局爲什麼要三申五令禁絕煙賭呢？希望當局，下一個決心，把那些蔑視法令的公務員，嚴重懲罰，勒令變相的賭場，全部封閉，想來這該是全上海數百萬市民們所引頸期待着的吧？（路人）

賣唱者的自述

萩紅

每夜，當我伏在桌上看書或寫稿的時候，那蒼涼的喉嚨就會在我耳邊響起，從不會間斷。已經有半年多了，但我却沒有見過他一面。從那嘶啞慘苦的聲音上，我猜他一定是一個風燭殘年的老人，因此聽到了他的歌聲，我總感到莫名的難過，像是一條大毒蛇在齧嚙我的心，而我爲自己不能幫助他而覺得慚愧。

前夜，我終於見到了他。爲了自己的衣食，那天我在外邊奔波了一天。在朋友處借得只够二三天生活的錢回來時，時間已有十時左右了。半鉤斜月高高的懸在空中照我回家。在汚穢狹窄的小弄口，我見到了他，我不由得吃了一驚，實在太出乎我意料之外了，他何嘗是一個老人，他是一個連三十歲都沒有到的青年呀！

在沒有見他的時候，或覺得他可憐。但當我剛一見他時，嫌惡就從我心中升起來了，因爲我看見他正在吸着白粉，一支只有寸許長的殘燭亮着。給風吹得搖々曳々的照明着黑暗的一角，借着微弱的燈光，我看清了他的臉，頭髮很長，面孔蒼白如紙，眼睛凹了進去，顴骨却凸了出來，嘴唇上些微有點短髭。

他盤膝坐着，一隻胡琴就放在身邊。我疑心他並不是我每夜聽見的賣唱者，我楞住了。（未完）

今不如昔的劇評

佐群

話劇在那職業化，企業化的呼聲中，我們確可看到話劇是在蓬勃的進行中。我們暫且不率是走的岐途，或走的大道，僅在劇團的數量上，話劇場子的多寡上，我們已足够看出話劇的繁榮了。

隨着話劇的繁榮，各報章雜誌也都隨時刊登着有關話劇的新聞和文字，大家爭先恐後的予以討論或評論着；在表面上看來，是似乎的熱鬧啊，但，若我們用了冷靜的頭腦，細々的把各報章雜誌上的文字分析一下，實在與現在劇壇的混亂，複雜，空虛：一模一樣。別的不看，就看話劇的評論吧。當一個劇團把一齣戲公演的時候，不隔幾天在大大小小的報章雜誌上，就會東來一個『××我評』，西來一個『評××』，你來一個『××觀後感』，他來一個『××我見』，把一齣戲，上自戲本本身，導演，下至演員，佈景，道具等々，來上一個『自我』的『判決』。而他們的內容呢？先在『劇評』的起首套上一大堆似是而非，似懂非懂的戲劇理論，然而拿了這一『法寶』作內度，把劇本橫加議論，豎加批判，其次把演出的各演員，捧在自己手裏，估々分量，自己認爲『歡喜』的，說得『好聽點』，自己認爲『可惡』的，不妨放幾枝冷箭，送幾拳冷拳頭。

因此，打開窗來，看々劇評，雖然是同一齣戲，而各人說各人的是，各不相同。你可說他編的劇本不够戲劇性，題材瑣碎，沒有藝術價值，他却可說他編的劇本，富於詩意，抒情得當，題材完整，有藝術上的造就。你偏偏說編劇者祇不過把故事交代清楚，更本不懂戲劇是什麼，他却偏々說編劇者苦心結慮，拿了高深的藝術素養來完成這一齣劃時代的戲劇的。結果，結果從編劇家起，到導演，演員，『劇評家』，以及觀衆爲止，大家弄個不懂。

眞正能代表觀衆喉舌的劇評，也從此消失了。但，我終覺得劇評家與劇評，是話劇界不可缺少的份子，他們要負起劇壇督促的責任——表揚優越的藝術，針砭種々流弊，推劇運走上進步的康莊大道；並不是叫一般劇評家拿了『劇評』的幌子，專做『予奪生殺之權』的工作，甚至做劇團老闆的尾巴。

我們再回顧過去劇評家做的劇評，是如何的純正，所言既精確，字字皆眞實，眞可說是做到了『苦口婆心』這一地步。所以讀者既對之信仰，寄予熱望，劇壇亦因此有所顧忌，而不敢有所疏懈，考々於藝術，以求無過。這種劇評對於劇運是一條多麼有力的鞭子啊！

在解剖室見學

在另一隻角裏，有些學生在工作，解剖又狗的身子。每人需要在一塊地方開刀，隨了天然的紋路，不破壞血管，只可出少量的血。吳博士在教室裏，響亮的聲音好像還在空中盪漾：

『雖然皮膚上有皮遮着看不清。但每個部位的橫紋肌的樣子，曲線是一定的。倘使需要開刀的時候，你必須隨紋路而下。一個好的外科醫生同壞的外科醫生的分別就在乎開刀時隨天然的紋路間隙否？一開準，那就容易黏住，皮一結，就好了。開歪了，就不對了。常常同樣一個病，某人動了手術，一個月收口了。又一個却半年還未好。』這些肌肉的名字，地位，樣子，你們都是必須記住的。』

研究人的肌肉，你自然也看見過的：一個死人，皮是剝去了，躺在模上。幾個學生拿書擱在屍身上，捏了一隻死人的手臂或腿看一看書，再看一看腿，把這根肌肉的地位樣子記住了，再看々書，再在死人身上找那書上說的肌肉。

『唉！我死了，就不願搬到此地來，剝皮後，做書本的倒底太那個了。』一個學生說：『你說的話太不科學了，不是現在人該說的，人既死了，就沒知覺了，何不作個死人人情，以利後人呢？』

現在沒有什麼可看的了。我們回去吧！（續完）

泰國發展史略

澤田謙

泰民族自中國的北部次第南下，經中國的南部，而移動到現在的地方，成爲一個新興的民族。

公元六五〇年，雲南，貴州，廣西，四川諸省，皆已歸入泰民族的勢力範圍內。彼等以雲南大理府爲首都，建立南詔帝國，與中國的唐朝相拮抗。因爲與唐朝爭覇中國大陸之故，盛唐時代的優秀文明遂輸入，又因盛行修武重文，產業亦繁盛起來。

南詔帝國當建國約六百餘年時，北方沙漠中的蒙古人崛起，席捲中國北部外，並南下攻南詔。雖然誇稱爲六百餘年繁華的南詔帝國，到底也在公元一二五三年爲元朝所傾覆。泰民族於是南遷運動再度開始了。

富有獨立自由思想的泰民族，雖然亡國後，仍不肯屈服於異民族的統治下，而發生了民族大遷移。起初彼等先佔據泰地方的北部，同化原居民，以清邁爲首都建立眞臘王朝，眞臘王朝建立後，版圖次第向南方擴充，土地沃的南方大平原，遂爲其所佔有，公元一三五〇年，眞臘王朝衰，阿猶地亞王朝代之而興起，國運垂四百十七年之久。其時繁榮異常，尤其是十六世紀海洋交通開放，泰國即成爲東西洋貿易中心地。泰民族對於異民族並不發生偏見，不論中國人，日本人，歐洲人中，有才幹者皆得擢拔，爲彼國宰相，或任命爲軍司令官，因此世界各地人種皆滙集於泰國，該時的阿猶地亞城宛如國際式的都市。

阿猶地亞王朝唯一的大威脅，即爲隣邦緬甸的崛起。其時緬軍時常進窺泰國國境，於是戰爭不絕發生。在公元一七六六年，緬甸大軍南北二路進襲泰境，首都阿猶地亞遂陷於重圍，十四個月的繼續力戰苦鬥，首都終於陷落。當阿猶地亞城陷落時，市街悉遭掠奪，破壞，燒却。國王行跡不明，王族和市民被虜者數萬，因此阿猶地亞朝遂滅亡。

亂世出英雄，這時候泰國有一大奇蹟發現。逃亡至暹羅灣東岸浪越地方的泰國大將泰戈心氏招集麾下僅有殘兵五百人圖謀復興祖國。當泰戈心氏義旗舉起時，敗亂在四方的敗殘泰軍齊起響應，投誠其麾下的軍隊次第充實起來，泰戈心氏遂率領大軍自湄南河溯上，在盤谷的對岸董浦利登陸，與緬甸軍隊發生激戰。僅在十數年間，舊山河又形恢復。

泰戈心氏晚年精神混亂，性情變爲狂暴。其王位遂爲部將暄咯哩所奪，彼即爲今盤谷王朝的始祖。

盤谷王朝建立後，泰國々威大張。其四隣安南，印度，南洋等地，悉成爲英，美，法，荷諸國殖民地，惟有泰國仍能維持其『南洋唯一獨立國』之地位。

這時候的泰國也受着歐人的侵畧，其東部有法國自安南侵入，西部和南部則又有英國自緬甸或馬來半島的侵入。尤其以法國的侵畧最爲露骨，曾連續四次掠取泰國領土，共計有三分之一的國土，爲法國奪取。有一次，法海軍直入湄南河，砲對準王宮，脅迫訂立辱國條約。至於英國的侵畧方法，却較法國狡猾，彼眼看法國的侵畧泰國，陽爲同情泰國之境遇，暗裡却將馬來半島東要的四州，刃不見血地奪去。

泰國人民自覺的主要原因，是受英法二國的侵畧。特別是日俄戰爭的爆發，眼看同爲東亞民族的日本敢然能戰勝强大的帝俄，於是彼等心理大爲刺激。公元一九三三年泰國突然發生國民革命，這次革命的中心人物爲海陸軍的靑年將校，其革命目的在於推翻皇族政治，而改爲君主立憲政體。

中日事變發生後，東亞局勢爲之一變；歐洲戰爭爆發後，世界情勢更形劇變。公元一九四〇年六月，日泰締結友好和親條約，同年十一月，泰國和安南發生紛爭，由於友邦日本的仲裁，失地東浦寨等地，皆歸還泰國。大東亞戰爭爆發後，泰國與日本訂立盟約，參加戰爭。泰國爲了參加大東亞戰爭，馬來半島的舊失地三州已經收回，緬甸的舊失地之一部也因此獲得。故新興的泰國正進向强大的途徑。（摘譯自實業之日本）

尖兵哨

本市各水陸碼頭及交界口的警察們，每有藉口檢查統制物資，假職務上的便利，向一般携帶物件的市民們，索賄受賄，已成爲公開的秘密。無知的市民及鄉愚們，脅於『虎皮』的淫威，對於若輩敢怒而不敢言，他們忍痛挖腰包，名之曰『賣路鈿』或『燒錫箔』。市民們痛惡瀆職公務人員的心理，於此可見一斑。

×　×

一般老於做單幫的老客人，都有完密的組織，事前托某種人物接洽就妥，論月包帳計算，他們反可以明目張膽大批私貨在指定的地段及時刻內，毫不受到難而可自由運輸。

×　×

據正確統計，（見昨日本報）本市單幫客人每日達一萬二千人左右，假定每人向每一個關口出『賣路鈿』十元，平均每處有一千人出入，則此筆『燒錫箔』的總額，每日至少達一萬元以上，其數額頗足驚人。（一言）

痔瘡專藥

益和大藥房　日夜配方　電話接送　歡迎各大醫師採購　經售各大藥廠良藥　特價品　康悌路五一二號呂班路口　電話購貨八四〇九號

立止白濁丸　當日見効，保險斷根

天喜堂　女科專滇　調經易孕　老姆調經丸

出一口氣不易　唐拾義哮喘丸

華業藥房　一週紀念：最後四天　地址：同孚路大中里口　電話：三三二八四號

周福民醫師　白濁　下疳　橫痃　梅毒　經濟包醫　四百元

花柳專科　白濁　馬烈醫師　四百圓

蔡葆和醫師　白濁　下疳　橫痃　四百元

廣濟醫院

梅庵氏戒煙露

乳岩乳塊　蔣曉雲

祝家橋大瘋科張嶺梅

經濟包醫　白濁　下疳　橫痃　一百元

耳鼻科

包醫橫痃　白濁

流火靈

白濁最易斷根

老楊九牧瘋科

金針愈我腎萎　早洩　夢遺　滑精

三代　胃病

眞老宋家女科宋光祿

女子月經

骨癆流注

花柳

蘇州張迪甫瘋科

鳴謝　葉鴻時　愈我腎萎早洩

趙南石藥局　毒特靈　趙南石補腎班龍丸　五淋白濁寶　調經補血丸

白濁　下疳　橫痃　花柳專家

中華電影聯合公司

病經停

專門保消橫痃

包醫白濁

大發　上白棉花胎

美琪　今天三場　大規模組織　百萬金巨獻

大光明　美人關　南京　激流　大上海　滬光　新光　燕迎春

金門　國聯　第二代　國泰　雲收雨散　麗都　漁家女　平安　燕歸來　金城　爲誰辛苦

杜美飛行家　青年　鐵扇公主

滬江　桃花潭水　大華　飛天劍客　新新　新婚　紅寶　三馬永貞

卡爾登　不如歸　九星　民華　大衆　美國蛇　長春　東南　西海　公雞鐵　解語花

綠寶　新都　中運動場　回力球　大中華　春回大地　麗華　李香君　西山　一碗飯

靜安　肉屏風　西門　玉蜻蜓　皇后　姚水娟　金城　魔術家　大新遊樂場　大世界　梨山